朝鮮日報 朝刊
本紙朝夕刊十面
發行人 方應謨
株式會社 朝鮮日報社

社說

# 佛伊兩國의 接近

一

一九一五年四月倫敦秘密條約에 딸리어 伊太利는 獨墺와의 三國同盟을깨트리고 英佛에加擔하야버리엇스나 大戰後倫敦秘密條約은 한장의休紙로돌아가서 參戰의報酬가 稀히不滿足하얏든만큼 英佛에對한伊太利의態度는 勿論조흘까닭이업는 닐이다。 그中에도佛蘭西는아비시니아에잇서 伊太利와의角逐을꾀하고 佛領튜니스에잇서伊太利移住民의抑壓을 도모하야 伊太利의 아푸리카進出을阻止할뿐이아니라 墺匈領導에關한 伊太利의宿望을肯首치안코 알바니아合倂에關한 伊太利의提議를容認치안하야 伊太利의中南歐霸權도阻害하는만큼 佛蘭西에對한 伊太利의感情은 自然極度의惡化를 免치못하얏든것이다。 本來伊太利는 鐵, 石炭, 棉等의國內生産이 稀少한지라 파시스트의勃勃한野心아래 領土擴張이要求되나 北아프리카도 발칸半島도 佛蘭西勢力에包圍되야 그實現이자못容易치못하얏다。 알바니아와親善條約을맺고 불가리아에秋波를보내어 佛國側小協商諸國과對立을이루엇스나 佛蘭西의勢力을排撞키어려워 隱忍雌伏을마지못하고잇섯다。

二

마침내伊太利에는 千載의好機會가이르럿스니 그는곳獨逸內나치스의政權獲得과 거긔에對한佛蘭西의恐怖이다。 그래서伊太利는나치스의獨逸을어끌어 佛蘭西를對抗코자 佛蘭西의平和保障要求를冷眼視하는同時 獨逸의軍備平等要求를聲援케되얏다。 아니그當時의獨逸로부터라도 對佛共同戰線의編成을爲하야는 伊太利以上의터조흔나라가 업섯든것이事實이다。 그래서獨逸도極力伊太利와의協助를圖코자伊太利政府에向하야 거이每事를問議하다시피할뿐이아니라 機會잇슬때마다 伊太利에向한親善的態度를 表示하야왓다。 그러나兩國間에는 一方의獨墺合倂과다른一方의墺匈伊으로 巨大한利害의不一致가이지안한가。 더구나요前者墺國에서나치스叛亂이일어난後그不一致는漸次尖銳化하야지지안흔는가。 去月二十七日發表된墺國獨立保障에 關한英佛伊三國의共同宣言은 그內容에잇서何等新奇한말이업다고하더라도 伊太利의外交政策을엿보는데잇서 적지안한意義를보인다。 일즉이三國同盟을깨트리고 英佛에擁하얏든伊太利어니 오늘날다시한번 親獨對佛政策을내던지고 聯佛排獨主義로轉換하지말라法이업슬것이다。

三

勿論지금의佛蘭西는 恐獨에惶惶하고防獨에汲汲하야 反獨의先鋒으로서 親蘇의代表로소 角度的轉換을行하는터라 伊太利와의提携도도모하지안할리가업다。 北아푸리카와中南歐에잇서서 伊太利勢力의膨脹도그 기반가을빠이아니로되 獨逸을徹底히彈壓키爲하야는 決코 讓步못할일이아니리라고생각된다。 아비시니아를伊太利의保障으로삼는데이르려는 이미佛蘭西에서 同意를表하얏다고하거니와 今番말세이유에서 遭難한유고슬라비아皇帝가 訪佛의길을오른것도 유고슬라비아對伊太利의 多年間惡感情에對한解決方法의協議가 아니엇슬까推測된다。 지난六日뭇솔리니氏의演說을 드르면 佛伊協定이相當한程度로進行된모양이니 佛伊의對獨共同步調는 步一步實現되야가는것으로 推斷하야조타。 그러나 佛伊親善을爲하야로奔走히돌아다니든 바르투佛外相이 不幸히유고슬라비아皇帝와함께 橫禍를當하얏다 바르투氏個人의 生死가 곳佛蘭兩政府의 根本的外交政策을 動搖시킬것은 아니겟지만 蘇伊親善外交上多少의 支障을招致케될이업슬까 疑心한다。

# 政府認識不足에
# 現地側極度憤慨
## 文治行政確立을最後까지主張
## 下級警官益益結束

【旅順十一日發聯合】 渡東한中村財務局長은 月餘에亘한奮鬪를맛치고 旅順에歸還하엿슴으로 關東廳에서는 十一日直時同局長으로부터 中央의情勢를聽取하엿는데 그結果政府의認識不足과 軍의越權行爲에憤激하야 文治行政確立을事實로表現하지안는限 政府를信任치안코 軍部에對하야 實力으로써抗爭한다고 氣勢를올리고잇다 現地의情勢는 이가티不穩하야 特히下級警察官의結束이 益益强硬化하야 渡東巡査代表와互相呼應하야 最後까지抗爭을繼續할模樣이다

## 結局警告程度로
## 民政黨은承認?
### 今後事態如何로再起

【電通東京電話】 在滿機構改革問題는 아즉進行途上에잇슴으로 民政黨으로서는 暫間事實의發展如何를靜觀하고 그發展如何에依하야는 다시警告를發하려는意向이어니와 來臨時議會의本案取扱態度도 今後의政府態度及 이事實의發展如何를기다리지안코는 決定할수업스나 如何든官制는勅令에依함으로 어찌할수업다 또이改正에伴하는 十萬圓內外의豫算案도 事實上否決할수도업슴으로 結局警告主義程度로 承認하는수밧게업다는 意向이有力하다 然이나此에關한 岡田首相及林陸相의政治的責任은 別個問題이므로 今後의事態如何에依하야 敢然此를再次追及하야 文武의權益을 明確히하지안코면 안되다하야 强硬한態度로써事態의推移를監視하고잇다

## 菱刈長官盡力으로
## 政府는暫時靜觀
### 拓務省首腦部는推移를憂慮
### 在滿機構改革問題

【電通東京電話】 菱刈關東長官의電報에接한 岡田兼攝拓相은 正午官邸에서 河田書記官長, 坪上拓務次官과 今後의對策에關하야協議하엿는데 菱刈長官의報告에依하여 同長官이 現地에서 新機構의原案을進行키爲하야 警察官을諒解키에至力을다하고잇는것이 判明되엿슴으로 中央政府는그事態의推移를暫時靜觀키로하고 今後菱刈長官과 密接한連絡을取하야 事態收拾에 努力키로된模樣이다 그리고河田書記官長은同日午後二時橋本陸軍次官, 坪上拓務次官, 金森法制局長官等과關係省報告에基하야 今後의對策을協議하엿다

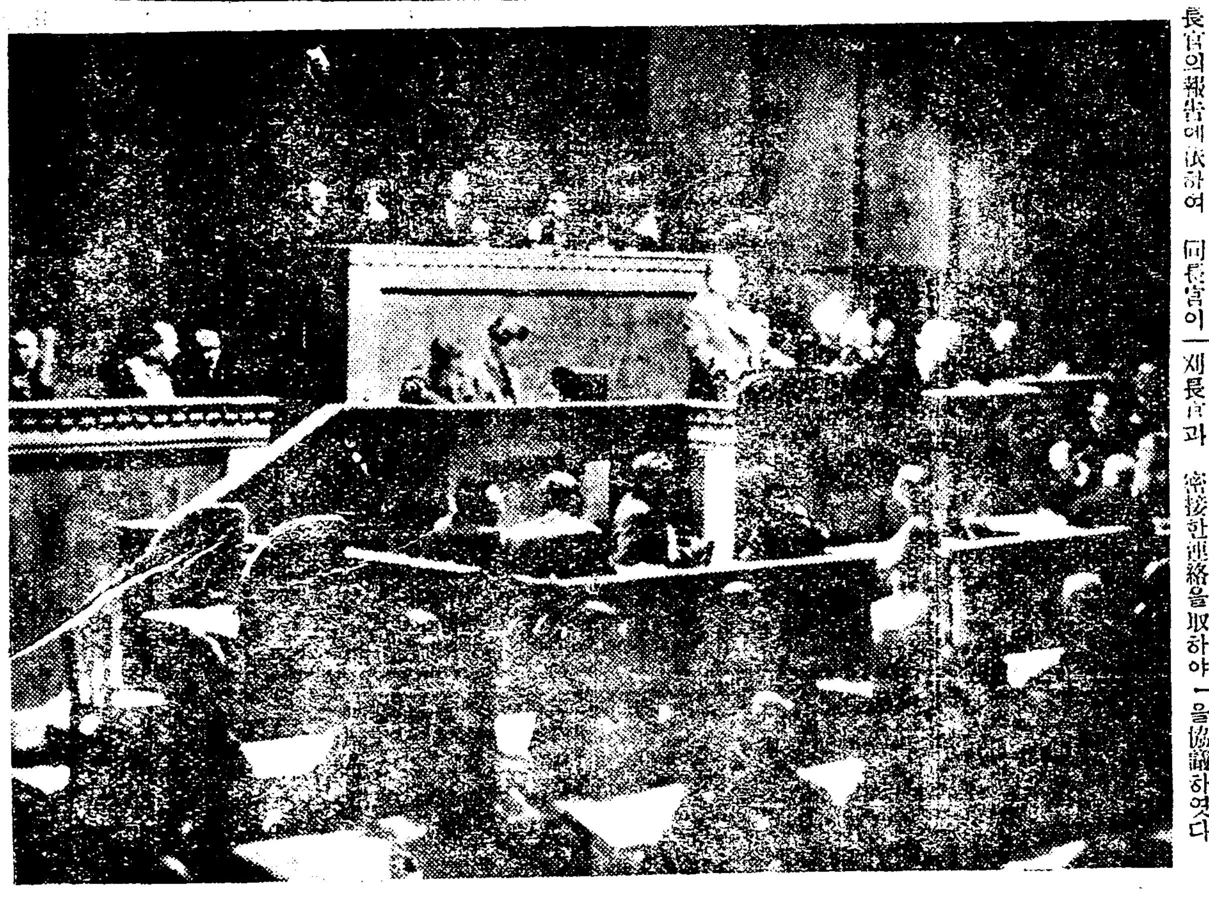

寫眞說明 【쥬네브發聯合】 蘇聯을마지한 最初의國際聯盟理事會(第八十二回)는新任理事國을加하야 九月十九日開催되엿는대 日本常任理事國席(空席)헤것 리트비노프氏가 出席한것과 中國代表가 本會合보이지안는것이 注目된다 寫眞은 一●聯盟理事會에서 第一聲을發하는 蘇聯代表리트비노프氏

## 軍部政治干與排擊
## 聲明書再發表
### 關東廳全體會議決定

【電通大連十一日發】 在滿機構改革問題에關하야 强硬한反對意見을繼續하고잇든 關東廳에서는 渡東中의中村財務局長 水谷文書課長도歸任하고 最近의中央方面의情勢도判明되엿슴으로 十一日午後五時半부터關東廳의全體會議를열고 協議한結果 警務, 內務, 財務의三局을綜合하야 全職員一萬餘名의大同團結을圖하고 拓務省과互相呼應하야 끗까지希望達成에邁進하야 一身一家의利害를犧牲하고 國家的見地에立脚하야 憲政擁護의見地에서 軍部의政治干與를排擊할것이라는結論에到達하야 全廳員의일홈으로再次聲明書를發表하야 關東廳의態度及主張을 天下에聲明키로되엿다

…되엿다는데 …이一致되나 其對策에對하여는 아직成案이업는데不滿을품고 特히菱刈長官이 …하면 서 速히其對策을決定하야人心의安定을圖할것임에도 不拘하고 其優柔的 … 紛糾케 … 고잇다

## 巡査代表一行
## 渡東後居所를秘密
### 某方面彈壓으로

【電通東京電話】 憲兵隊司令官의警務部長兼任絶對反對主張을 母國朝野의諸人士에게 傳하기爲하야 關東廳巡査代表森柳田兩氏는 今朝東京驛着列車로 秘密히入東하엿는데 拓務省에나 關東廳出張所에도 들니지안코 市內某所에몸을감추엇다 代表者總數는 十四名으로 十五日朝宮城前에整列하야 遙拜한後 拓務省, 首相官邸, 陸軍省, 貴衆兩院議長等을 歷訪하고 現地의實狀을 詳說하야 初志貫徹에努力하겟다고하는바 某方面으로부터 代表一行에對하야 相當한 彈壓을加할…이잇슴으로 一行은 十五日 行動을開始하기까지 居所를秘密히하리라한다

## 宇垣總督動靜

【會寧】 九日午後五時二十五分京城驛發列車로 北朝鮮視察의途에오른宇垣總督以下隨行員 矢野秘書官, 戶之內屬, 村田總督府御用掛一行은 十日午前十時五十五分會寧民多數學生의出迎裡會寧에到着하야 旅館에投宿하얏다 館에서 晝食을맛치고午後一時出發大德洞、彰平洞、金生洞의模範部落과 會寧農會羊毛加工場을視察하야 第一日의旅程을맛친後同四時半頃會寧館에歸來投宿하얏다

## 現地强硬反對에
## 政黨方面의策動
### 陸軍側嚴重監視

【東京電話聯合】 拓務省에서는 菱刈關東廳長官의報告를待望하야 此에依하야最後的對策을 決定할方針이든바 十一日菱刈長官으로부터 到達된報告는事 되엿다

【東京電話聯合】 在滿機構改革問題에關한 現地의反對는益益熾烈化하야 警察官其他代表가上京하야 首相, 陸相其他有力方面에 反對陳情을行하고잇는데 그後軍部에達한 諸情報에依하면 現地側反對에는 各種의利害關係와함께 不純한政黨方面의策動이잇는것이 漸次明瞭히되엿슴으로 陸軍에서는 今後現地方面과 一層連絡을緊密히하야 此等策動을嚴重監視하는同時에 境遇에依하여는斷乎한處置를取할것이라는意見이有力하다

## 菱刈長官의
## 報告全文

【東京電話聯合】 菱刈關東長官으로부터 十一日拓務省에到着한報告全文은左와如하다 憲兵司令官으로써 警務部長을 兼任케하는것은 警察事務遂行上不穩타하야 警察官側이反對하고잇다 이反對를重視하고잇슴으로 正當한方法으로 不安을除去하야 毅然新機構의 綜合된意見으로서 銳意折衝中이다

## 日本品뽀이코트

【電通피닉스九日發】 日本人農民에對한 排日事件은表面鎭靜된模樣이나 排日運動은依然繼續되여 本日當地의中央市場에서는 日本品及日本農民의손으로된製産品의 뽀이코트를行하엿다

## 比島憲法移民案
## 日本移民에大打擊
### 마닐라木村公使報告

【電通東京電話】 目下開會中의 比律賓憲法議會移民委員會는 最近新法案을完成하야議會로 送付키로되엿는데 十一日在馬尼刺木村總領事로부터 外務省에達한報告에依하면그內容은 右案이 實現될時는日本移民에對하야 相當히打擊되리라고보인다 各國으로부터入國할外國移民의年次配定은 一九一八年의 國勢調査에依하야在住移民數에 逆比例하야定하고 數는時適宜法律로써 決定한바比律賓政策에同化치안흘者에 對하여는入國을許可치안할것이라는데 右逆比例라는것은在留民多數의國에적고 少數의國에比較的만히配定하려는것인것으로 基準으로되여잇는一九一八年의 在留日本人數는男子六千六百四名 女子九百二名計七千五百六名이다

## 獨裁政治運用은
## 中國에선不可能
### 滿洲失地回復은將來의問題
### 蔣介石氏心境發表

【聯合】 過去數個月間新聞記者와 會見을避하고잇든 蔣介石氏는數日前漢口에서노-드、차이나·데리·뉴스特派員월터첸氏와個人的으로會見하고그의對日意見과 最近의心境及그感想等을如左히말하엿다 滿洲는獨立國이라고 稱하야 中國으로부터 分離되여잇는 形態이나、滿洲의失地回復은將來의問題로서 中國으로서는滿洲의獨立과 日本의操縱과를끗까지 拒否하는態度를繼續하야時期의到來를기대릴수밧게업다고생각한다 只今失地回復을企圖하는것은中國으로서는結局自殺的行爲以外에 아모것도아니다 予의對日方針은以上의數言으로서全部다 表示하엿다 다음에予가最近中國의獨裁者가될野心을가지고잇다고報道되는模樣이나그런생각은업다 伊太利와獨逸은中國의어떤一省만한面積밧게업스니까 뭇솔리니와 히틀러는獨裁政治를行할수잇슬는지몰르나 中國이라는나라는獨裁政治를쓰면도리혀損失되는일이만흘것이 實際에當해보予의痛感한바이다 最近內亂勃發을豫想하는사람이잇스나、自己로서는廣東廣西가武力으로써 予에게肉迫하리라고는 미더지지안하고 또自己로서도 그들을沈默식히기爲하야 武力을行使할意思는업다 그들은 소리를詐大히하고 通電을 濫發하야 言論戰으로서 攻擊할지는모르나 干戈에 訴할實力이 업슨즉 戰爭은 업스리라고 밋는다 이便으로서는大略和 … 의準備만은 되여잇다 共産軍이 廣播한區域은 五六縣을남기고는 江西省의大部分이回復되엿다 四川省에서 政府軍이共産軍에게相當한損害를냇다는것은 事實이나 그다지 擴大할程度는아니다 方今共産軍을掃蕩코저 準備를整頓中이다

(寫眞은蔣介石氏)

## 外交機關總動員
## 既定方針은依然不變
### 豫備會商對策으로

【東京電話聯合】 齋藤駐米大使는三個月에亘하야 海軍會議의成否에處할全般的態度에關하야 本國政府에協議한結果 그對策이終了되엿슴으로 十一日歸任의길에올르고 다시吉田大使는廣田外相代理로서 十四日西比利亞經由英國에 急行하야 松平大使와會見하고政府의軍縮問題에對한 根本方針을詳細說明傳達할터로 倫敦華盛頓兩外交機關을 總動員식혀 外交工作을開始할豫定이다 外交工作은如左히實行될것이다

一、日本政府의華盛頓條約廢棄에因하야 日英米三國의 軍縮豫備會商에對하는 立場은全面的對立을免할수업다

一、日本政府는 軍縮會議豫備會商及本會議를通하야 滿洲國及中國問題討議는如何한形式이라도絕對排除할것이다이目的을達成키爲하여는 會議의決裂도辭讓치안는다

一、海軍軍縮에 關하야 日本政府의 差等比率主義의廢止 質量的制限主張을 英米가容認치안는限會議成立은困難하다

一、이結果會議가 決裂되더라도日本은 全然히無益한 建艦競爭은 絕對로行할意思는업고또各方面의情報에 依하더라도 英米兩國政府의眞意도亦是大體日本과同一하다

一、이리하야 會議가決裂되더라도 日英米三國間에無用한 建艦競爭을 阻止키爲하야무슨協議가行해질것이다

## 中島男入院

【電通東京電話】 保釋된中島久萬吉男은 三個月의刑務所生活로因하야 相當히健康을害하야特히 持病인胃病이甚히惡化되엿슴으로 出所後慶應病院에 往하야診察을 受한後中村久一의名義로써 同病院에入院하야 治療를受하기로되엿다

## 總統副總統은
## 現職軍人은不選
### 楊公達竺景松間에激論交換
### 立法院大會를通過

【上海發】 立法院서는數日前大會를열고 憲法草案討議를繼續하엿는데出席委員은 朱和中氏以外 七十三名, 孫院長이議長이되여 第四章 中央政府의 審議에入하야 第一節의總統制부터討議되엿다 總統의職權과 또軍人은 總統及副總統이됨을 不得한다는點에 激論이잇섯는대 結局軍人이解職後가안이면 總統또는 副總統이 됨을不得한다는修正案을 通過한後 六時二十分에 散會하엿다

### 激論의內容

【南京發】 總統副總統에 現役軍人은 當選함을不得한다는 一項으로 激論이잇섯다함은別報와 如하거니와 激論內容을 듯건대 楊公達氏는『現役軍人』 아래에『退職後가안이면』의一句를挿入할것이라고主張하고 또 竺景松氏는 大體로 能力이잇는軍人은 軍人이고非軍人이고를不問하고 法에依하야總統이될수잇는資格을주어야할것이오 軍人에만 制限을設한다는것은 穩當치안타고反對하고 樓桐蓀氏가 此를支持하엿스나 票決의結果 楊公達氏의主張이 通過되엿다

## 유고國新帝
## 再渡英御中止

【벨그라드十日發聯合】 父王陛下의 訃를接하고 急遽英國(留學中)을떠나신 新帝피터一世가 벨그라드歸還即時正式으로 유고슬라비아國王位에 踐祚하실것으로보이는데 憲法에依하면 國王은반다시 國內에居住할必要가잇서 今後英國에서 御勉學을繼續하실수는업슬것으로보인다

## 全世界로飛火하는
## 日貨의排斥運動
### 膨脹日本經濟의正體分析
### 【八】 金洸鎭

日印會商으로 印度에잇서서의割當制의實施에成功한英國은 다시 割當制를 全世界에散在한 英植民地及各自治領에適用할뿐아니라 第三國市場에까지敷衍하야 日貨排斥을徹底히할라고하엿다。 이러한企圖로써한所謂『豫告업는宣戰布告』가問題가되여 日英會商이倫敦에서開催되엿섯다。 그러나周知와가티 이會商은 第三國市場을協定의範圍에넘이可한가、不可한가하는困難한問題에 逢着하야 드되여今年三月에決裂하고말엇다。

其後英國은 그植民地及自治領에輸入하는 日本의綿製品과人絹에對하야 割當制를 卽日實施하기를 今年五月에聲明하고 그 割當은 一九二七年乃至一九三一年의 輸入額의 平均額에依하기로하엿다。 여기에應하야 英帝國諸屬領은 차레로輸入割當을實施하야 日本商品을 逐放하기로하엿다 以上의 割當制에依하야 日貨의輸入額을 決定한다하면 英領에對한 日本製綿布의輸出은 五分之二가 減少하게되고 人絹은거이 全滅하게된다。 그뿐아니라 이割當制는 다른諸商品에까지 波及되여 英本國은 勿論自治領에까지 採用되는形勢에잇슴으로以後日本에 밋치는影響은 莫大할것이다。

◇ ◇

英領市場에서 모조리 追放을當한日本商品의 轉向處로써 아직도 多少希望을못치고잇는곳이 中米와 南米일것이다。 一九三三年에 이서서의 이地方에對한 日本商品의 輸出額은 前年에比하야 中米는三倍、南米는二倍로激增하야、中、南米는方今日本商品의 新市場으로重要한 位置를 占領하게되엿다。 그런데、여기에는 以前부터 北米合衆國、英國、獨逸이 各己勢力을 確立하고잇는 곳이다。 合衆國의 市場支配는 一九三一年에는이地方의輸入總額의四三%를占領하야 그地位는絕對的이고 또綿布輸入에잇서서는 英國이支配的勢力을가지고잇다。 그럼으로 日本의進出은반듯이 英米兩國과의對立을激成케할것이다。 그러고 最近合衆國은 互惠關稅에依하야中南諸國을 自己의勢力圈內에包圍할라고企圖中이라고하니어方面에의日本의進出도 오래지안허阻止될것은 分明하다。

이와가티 英、蘭、米帝國主義諸國이 모다自己의植民地를呼合하야 對日抗爭의陣形整備에注力하고잇는데 佛蘭西가 拱手傍觀치아흘것은勿論이다。 佛領 阿弗利加、印度支那를비롯하야 佛蘭西植民地諸國도 벌서부터 日本商品의 攻擊을밧고잇섯슴으로 佛政府는 植民地會議를開催하야 對日方策을講究中이라하며 獨逸、白耳其、波蘭、墺太利、瑞西等은 數年前부터 輸入許可制 또는輸入禁止制를實施하야 日本人絹、生絲、陶磁器等의 輸入을制限하고잇다。

이와가티 對日經濟抗爭은바야호로 그戰線이 全世界的으로 展開하엿슬뿐아니라 各商品에까지 擴大케되엿다 綿製品이先頭가되여 只今까지 日本의輸出은 여러市場을開拓하고 人絹이그뒤를따르고 絹製品과諸雜貨가 여기에附隨하야 進出하엿다。 그럼으로또 各商品에對한防禦鬪爭도 各商品이進出하는順序에따라展開되여、印度에서는 綿布에對한關稅가第一먼저引上되고 그다음에人絹과雜貨에波及하얏다。 그러고戰線이植民地諸國에 輸入制限의對象이 잇슬때에는 綿製品과人絹을 中心으로하엿스나 戰線의焦點이 歐米에移行함을따라 排擊의對象이되는商品은 雜貨와絹製品에置重케되엿것이다。 如何間戰線은 漸次로 地域的으로는全世界的으로發展하엿고、商品的으로는日本의主要輸出商品全部에飛火하야 一九三四年의 世界經濟戰과 따라서이러나는政治的颱風은 日本을向하야突進하고잇는것갓다。

## 全國六十九省案
## 時期尙早로延期?
### 中政會委員意見一致

【南京發電】 內政部에서는現在의省區制度가 너머廣大함으로因하야 政治의能率이發揮되지안할뿐아니라 國內統一의障害가되여잇슴에 鑑하야現在의省區를縮少식혀 全國을六十九省에分割할것이라는 詳細한意見書를行政院을 通하야中政會에提案하고 그實行을要求하야 中政會에서그간 審査委員會를設置하고 研究를繼續中이든바 結局現在의省은 政治單位일뿐만아니라 封建的殘存軍閥의地盤單位가되여잇서이런事情을無視하고 縮少區案을早急히實行함은 突然히紛亂의씨를 뿌리는것이라는데 中央의意見이一致되야今後에도各方面의 專門家의意見을諮問한後 省區分計劃을定하야 다시審査委員會에부처最後的決定을하기로 作定하고『卽時實行』은 中止키로되엿다 『省區縮少』는現在의江西쏘벳트政府가以前부터 實行한바로 쏘벳트政權이 그가튼實力을가지고 近百萬의討伐軍을苦惱케한것은 이細分行政區의所以라고도까지傳하는터로 內政部는 이를模倣하려한것이다

## 五全大會와
## 西南派의主張 (一)

### 一、西南派의反中央通電

中國國民黨第五次全國代表大會(略稱五全大會)의 召集은從來對立狀態에이른 西南派對中央의關係를益益緊張、惡化식히게되엿다。從來蔣介石氏의獨裁와 屈辱外交反對를標榜하고反中央運動에 狂奔하고잇는西南派文治派도 이를機會로兩廣實力派의 說得에 어느程度의成功을 어더 胡漢民氏, 陳濟棠氏、李宗仁氏、鄒魯氏、鄧澤如氏等 在粵中央委員의 九月八日附通電으로 表現되엿다 同通電에서西南派는 『五全大會에 對한 中央黨部의議題 四項은 中國現下의 危急을 救함에 適切한것이라고는 認定키어렵다』 前提하야 다음四項目의 追加를主張하엿다

一、綱紀를匡正하야 喪權辱國의 軍政當局을 懲戒함

二、社會를混亂케하야 黨國에危害를밋치는禍首를嚴罰에處함

三、外交、國防方針의 確立에依한 國家生存權의擁護

四、最低限度의 經濟建設計畫을세워 自國商工業及國民의經濟的發展을阻碍하는媚外的關稅政策을取消하고 財政을整理하야 農村을救濟함

이라고하야 모다對日協調方針을 取하는 蔣介石氏、汪精衛氏、黃郛氏에對한 彈劾이고또 … 黨의中央化의、元老蔣介石氏의獨裁에 다름업시 政敵에對하야西南派를運動하는것과 갓다 이가튼 通電에對、汪兩氏가回答할理致가업다、 果然中央當局이右通電을 默殺할는지西南派는同月二十五日通電에서 『言論의 絕對自由와黨의民主制度勵行을 要求하야萬若五全大會前에 實施되지안코 又第一次通電에 列擧한四項提案이 採擇되지안할時는 그結果惹起될 黨務政治上의 如何한紛糾에對하여도 絕對로 責任을지지안할旨를闡明하엿다

### 二、五全大會再延期는不可能

他方中央當局으로서는 西南派의 猛烈한五全大會破壞運動에도 不拘코 목同大會를成立식히지안코면안될 準備下에잇다 黨總章 第二十七條의『全國代表大會는 二年마다 一回擧行함……』이라는規定에依하야 第四次大會가民國二十年十一月十日擧行되엿슴으로 第五次大會는 이規定에비추어昨年秋에 開催되지안하면안될터이다 그것이 延期된것은 兩廣, 福建의實力者陳濟棠, 李宗仁, 蔡廷楷氏等이中央에對하야 『救亡의길은 專혀剿共, 禦侮에잇다, 剿共禦侮案은이미四全大會의 決議를經한데不拘코아직切實히處理되지안코只今또剿共工作이緊張된此時五全大會를召集하면 政見의紛糾가바로惹起되야 革命의力量은減少하고 剿共禦侮의工作을 妨碍하야黨國을救할수업는一大混亂에빠지게하고말것이다』 라고 激文句를 羅列하야大會의 召集停止를要求한까닭이다 『中央執行委員에서 不得已한事情이잇다고 認定한時는大會의召集을 一個年에 限하야延期함을得함』이라는 規定을採用하야 大會를延期하엿다그러나 延期期限은 一年인지라今年十一月의 五全大會는絕對로必要하야 그再延期는黨規의許容치 안는바이다 딸아今回거듭하야 開會가不能케되면 國民黨의內外見地에잇는 國民黨은黨의內外로부터 輕重問題될뿐아니라 四全大會의選出에 依한現在의 全中央執監委員은時效에 걸여失格한다는 議論도成立될 것이다 이中央當局의困難한點 이거지고 그우에對西南關係에 憂慮할바가만흔때不拘하고 本大會召集의決意를굿게하는所以이다 그런데이全國代表大會는 黨의最高權力機關으로 그職權에關하여는 黨章第卄九條에

甲、中央執行委員會及中央各部의 報告를接受함

乙、本黨의政綱及章程을改正함

丙、時事問題에對하야 取할政策乃至政略을決定함

丁、中央執監委員及同候補委員의選擧를하는等의各項規定이 잇다 黨內各派가大會를重要視하는것도 大會의開會中大會에 代하야黨의最高權力을 行使할中央執監委員이大會에서選擧되는까닭이다

## 人事·集會

▲辛泰嶽氏(辯護士) 今般事務所를武橋町八十九番地로移轉

## 夕刊後의市況 十一日

大阪 短期 氣配

| | | |
|---|---|---|
| 大新 | 八九五〇 | (不變) |
| 鐘新 | 一三三六 | (不變) |
| 日産 | 一二〇八〇 | (二〇低) |
| 東新 | 一三八三 | (不變) |

橫濱 生糸 後引

當限 五、三〇〇 先限 五、〇八〇

福井 人絹 後引

當限 九三九〇 先限 八六九〇

## 大阪地方在留朝鮮人問題 洪鍾仁記(六)

# 空手로移住農民

### 貧困과싸울것은運命的條件

### 南朝鮮地方民이中心

대판이주동포의 증가수는 조선농촌의 농업과정비례하여 늘엇다는것은 작일에 말해둔수효로보아서도 대략은 억인업스리라는것을 추측할수가 잇슬것이나 이것을 좀더명확하게 알어보자면 대판부의 조사에 아래와가튼것이잇다 즉

대판에 거주하는 일만일천팔백삼십오세대(世帶)오만팔백구십륙인에 대한 조사를보면 현해탄을 건너온리유중 농업이 곤난하엿다는것이 륙천오백팔십칠세대 생활곤난이 이천삼백칠십세대 단순한돈 버리라는것이 일천칠백사십오세대이다

이것으로보아 그들이 농촌에서 살수업시되여 저땅으로 차저갓다는것을 알수잇스니 이것은칠팔년전에 다수의이민이 남북만주로 이주하든것이나 마찬가지의사정이다

◇

그러고 그다음으로 그곳에가 잇는사람들은 어느곳사람이 만흔가? 물론지리적으로보아남조선사람이 만흘것은 짐작해서리도 알수잇스나 다시자세한 수자를알어보기위하야 전기한 대판부 조사의 일만일천팔백삼십오세대에의하여보건댄 제일만키는 전라남도의 륙천사백팔십칠세대 그다음이경상남도의 이천칠백칠십구세대 경상북도의 일천오백오십륙세대이고 그여는경기도 이남으로 충청북도 전라북도등의순서로되여잇다

그러고 그중에서도 가장수효가만키로는 전라도중에서도 제주도(濟州島)사람들인데현재십오륙만으로 헤이는대판부하 총수의 삼분의일인오만명 이상이라고당국에서 말하고잇섯다 이러한것도업시 조선농촌의 피폐가 남조선을 중심으로 가장심각하엿든것과 대조하여볼때에 우리의관측이 조금도억임업섯다는것을 알수잇다. 모다농촌에서 밀려나간것이다

◇

또한가지 대판부의 조사를인용할것이잇스니 그것은 그들이조선서 대판으로 건너올때에돈을얼마식이나 가지고왓섯는가 하는것이다 못지안허도 농촌에서 살길이업서하는수업시저땅으로간사람들이 어듸돈을 넉넉히가지고갓슬수잇섯스랴 생각해보아도 짐작할것이나 이제그조사를보건대

십원이하의 적은돈을 가지고왓다는것이 이천오십칠세대 이십원이하가지고온것이륙백이십일세대 삼십원이하 가지고온것이 이백팔십륙세대등인데 평균을잡으면 십오원이십구전식이다

집도업시 직업도업시 미들것이라고는 단두주먹만잇고 한참살던을 무려가지고 타향에건너간다는사람이 단십원내외라고는 그 십원이야말로 살어볼판을 것는사람바 들어업슬것이다

◇

그러고보니 어떠케 하여야하는자! 산다말인가! 집도, 직업도, 돈도, 가진것은 업다할지언정살겟다는의욕은 남만큼 가젓거던 어떠한하데를 방던간에 먼첨은일자리를 구하지안흘수업다 입쌀이아무리사드래도머리를숙이고일하지안흐면안되게되엿다집도 어떤곳이던 조코납붐것을 가릴것업시 들어살수밧게 업다는것이 그들에게는피할수업는 운명적조건이 되엿이다 그러치안흘까? 집에는궁주린처자가 눈이 아웅해서 가장되는사람이 버리해가지고 돌아오기만 곰곰기다리고 잇슬것이다

(寫眞說明) 두듸은 부부가 거리로 개천으로돌아다니며 양철조각을 주어 구루마에싯고서로 힘을도와 끌고오는광경이다

# 朝鮮人渡航條件을 極度로壓縮方針

### 渡航者의原籍地서嚴重取締

### 警務當局各道에示達

현재 조선고등경찰사무의 중요한과제이고 또내무성과 총독부당국에서 말성거리가 되어잇는 조선인로동자 도항취체에 관하여는 그취체의강화책으로 경관대중원계획도 잇섯지만 그것이 예산관계로 좌절된이후 경무국에서는 긔보한새취체방책의 구체화에대하야 일전열리엇든 각도고등과장회의에서 만히 토의하엿섯든바 십일일에는다시 경무국장의 명의로 각도지사에게 대하야 조선인도항자취체에 관한 여러가지방침에대하여 통첩을발하엿다하다

그내용은 조선안에서 새로건너가는자는 확실한취직처가 잇다는것을 증명하는 자와또그곳에 가족이가서 안전한생활 보장을 엇고잇서 새로가족이 건너가도 생활에 지장이업슬만한 증명을하는자외는일체도항을금지하며 또재래와가치 련락선중 에서너무 엄중한취체를 하기때문에도 항지원자의 감정을 상하게하는일이잇슴으로 금후는 원적지에서 보호취체를 충분히하야련락선중에 서의감정을 사는일이업도록하라는 것이라한다 그리고 최근취체를 엄중히한이후 조선인 도항자는 매우격감하여가는상태에잇다한다

## 空彈에四名重傷

【咸興】 지난구일오후네시경 함주군 주북면신덕리(咸州郡州北面新德里)에사는리상종 (李相綜)(一四)외 삼명의소년이자택부근밧헤서놀고잇던중 공탄(空彈)을주어가지고 무심히 돌에다가부듸쳣든바 돌연 대폭발하여 전긔리상종은 손가락셋이절단하여 일개월이상의 치료를요할중상을 입엇고 다른소년삼명도역시안면수족에중상을입엇는데 피해자는 즉시오로리송정원의원에 입원치료중이며 근일십구사단관하려단대항연습이주북방면에서잇슬때 쓰든 공탄이라고한다

## 마누라차저주 경찰에설유원

안해를 잡시 친가에보낸사이에 친정아비가 어데론지 둘러빼이고 인제너는 내딸파아모상관이 업스니 단렴하라고하니 이런억울한일이 어데잇소!하고 경찰에설유원을 제출한 가엽슨사나이.

시외공덕리(孔德里)일백팔십팔번지 사십사호에 거주하는 우억만(禹億萬)(三○)은 경성역전에잇는 조선운송회사(朝鮮運送會社)에서 막버리일을하면서 락소한 수입을 저축하여가지고 작년 사월이십사일시내 청엽정(靑葉町)일정목 일백이번지 전학인(全學仁)의 둘재딸 전점동(全點同)(一七)과결혼을하여 이래 전기주소에서 정답게 사러왓섯다 그런데 락십여일전에 자긔비가살고잇는 방을멧칠동안 불가불 비어야할일이잇서 안해전점동을 그친가로 잠시가서 잇게하엿는데 십일에 방을 다시쓸수잇게되어 안해를 데리려간즉 안해는 보이지아니하고 그장인 전학인이가 내딸은 그동안딴곳으로 시집을보냇스니너는 다시는내딸에 대하여 참견을하지 말라고하엿다. 그리하야가난한 사람이다시 장가를들수도업고 그러타고 혼자살수도 업스니안해를차저주든지 그러치 아니하면 결혼비용이라도 도로차저달라고 룡산경찰서에 설유원을제출하엿다

# 가을味覺의女王 松茸의人工繁殖

### 濫採를防備코指導員이監視

### 京畿道에서크게奬勵

조선에서는 각지에서 송이(松茸)가생산하야 가을식탁에조흔미감을 제공하고잇는데 경기도내에서만 최근의 통계에의하면년산 일천일백삼십칠관 가격이천구백칠십원의 생산이 잇섯스나 실제로는 훨신그이상으로추정되고잇다 그런데최근에와서벽지와도회지와의교통이발달됨을 따라서함부로수확하는일이만하서점점감수되는상태임으로경기도산림과(山林課)에서는금년가을부터는광주(廣州)양주(楊州)포천(抱川) 가평(加平) 양평(楊平) 룡인(龍仁) 시흥(始興) 강화(江華) 개풍(開豐) 각군의송이 재배적지에 각각두 단보(段步)식 시험지를 설정하고 지난구월중순부터 삼포(三浦)기수가 출장하야실지지도에 당하고잇스며 또한 도비로보조하야 시험지의주위에 철망을치고 송이의포자(抱子)를 번종시켯는데 금후매년 이시험을계속하야 송이재배의 보급에노력하리라한다

이시험의 결과는 삼년후가아니면 판명되지안는데 한편으로종래의 송이발생지대에 대하는명년부터 보호조합을 설립하야송이의 번식을도모하고 공동판매를할 계획이라고한다. 또한가을의 해락으로 명년부터는양주군의망월사(望月寺)부근의 송이채렵을 공개하게될모양이라한다

# 高句麗文化의精華 珍品逸種、續續出土

### 平壤府下石岩里古墳서發掘

### 考古學界의初有한玉石墓

【平壤】 찬연한세계적문화를 지하(地下)에 감초아둔채 침묵그대로 과거이천년동안이나 경과하여오든 고구려시대(高句麗時代)의고분을 지난달 하순경부터 소장(小場)소천(小泉)등 량전문가의 손으로 발굴을개시하엿든바 고분가운대에서는 세계의 고고학자들을 경탄시키고 친눅홀릴 천금으로도 못밧굴진귀품이 속속발굴되여 세계고고학계에 크다란 공헌을하고잇스며 따라서 만인의흥미는집중되고잇다

평양부외 석암리(石岩里)에 잇는 이백십오호 고분은 소장동경미술학교 강사의손에서 발굴이 계속되고잇든터인데 이고분은 목곽(木槨)으로 되엿스나 천정에 옥석(玉石)으로 덥허노흔 지금까지에는 그류가업는 옥석묘(玉石墓)라는것으로 아래는대규모의 목곽을축조하고그 중앙에다가 관(棺)과 부장품(副葬品)을 넣코 그우에는점토(粘土)로 맨겹의 원추형(圓錐形)을만들고또그우에다가 흙으로 무덤을만든것이다 그런데관은 들로되엿고 그우에는파도두러운 관목으로 덥혓고다시 그우에 흑포(黑布)로 싼것으로사엽금(四葉金)과가라금구(金具)를사용한토성(土城)의정북(正北)에향하여납관(納棺)한것으로보아그당시의태수(太守)나고관현직자의 분묘이라고 해서 되는터이며본관(木棺)에다하기까지에는 아직도십여일을 요하리라한다

◇

십일일까지의 진귀한 발굴품으로서는

▲八關案▲內行花紋▲翡翠多數▲漆塗長劍一柄▲漆器▲金銅▲鳳凰飾金具▲漆器多數▲漆盃多數▲熊皮衣服

등이무수하게 발굴되엿는데 유감은 칠배(漆盃)는 흙에눌리어 깨여젓고장검(長劍)은 썩어서 반부이남엇슬분이며웅피(熊皮)로만든 진귀한의복(衣服)은 전부가 원형을알기에 곤난한지경이어서 발굴에고심참담 하는중이다

이제본관을 발굴하게 된다면 지금보다 몃갑절의 진품이발굴되리라하여 큰기대를 가지게하고잇스며 현재에만일 이고분을만든다고 가정한대도 천소한도 십만원이상을 요하겟다하니 고구려시대 우리선조의 심당을충분히추측할수 잇는것이라 한다

◇

그다음에 도하나는 역시평양부외에잇는 장진리(將進里)사십오호분으로 소장(小場)파사가 대장이되여가지고 발굴중인데 애석하도 발서일부는 도굴(盜堀)을 당햇다하나 그래도 그가운데서 세계적일물(逸物)이 발굴되엿스니 이것으로 세계학자들의 의문점이해결되는동시에 고고학계에 광명을 던저주게되엿다

▲鐵製觸臺▲金銅鏤輪▲漆盃▲鉛製馬○▲鉛製馬面數個▲彩篋塚

등과 년전에 남정리(南井里)고분부장실에서 발견된목마(木馬)와지금까지 발굴되레가업는 당초모양(唐草模樣)이 드러잇는 금동마(金銅馬)등으로 이번발굴된 목마는 고고학계의제일인자라고하는 [illegible]

이리하여 이천년동안 지하에서 아모 소식도, 발표도 업시 잠자고잇든 고구려시대의 유물은 어천년후인오늘에 하나식들식 세계학자들의 경이적주시하에서세상에나타나고잇는것이다

## 養正의記念運動會

시내 봉래정(蓬萊町)양정고등보통학교(養正高普)에서는 오는십월 십오일(月曜日)오전十시부터 동교창립기렴 운동회를 교정에서 거행한다는데 특상경기의패권을잡으는동교의운동회인만치 매우볼만할것이 상상되며 일반의래관을 환영 한다더라

## 遞信保險員講習會

경성체신분장국(京城遞信分掌局)에서는 관내우편소에관한지식을 함양하기 위하야관내의각처에서강습회를개최한다고한다

## 梁瑞鳳被殺後 三部下歸順說

### 日本大使舘에傳해와

량서봉(梁瑞鳳)이가 피살된 이후의 국민부의 거취가 매우 주목되든바 최근모처에온 정보에의하면 국민부의 부사령김여선(金汝善)과군수부장(軍需部長)박춘근(朴春根)재정부장 황준서(黃俊聖)세명은 신경(新京)일본 대사관에 귀순하겟다는뜻을 표시하엿다는설이 전하고 잇다

## 軍官校關係者釋放

【安州】 안주소외군관학교사건관계자중 친척이 오지안허서 석방되지못하얏던 평양 주용렵(平壤朱鎔燁)은지난칠일에박천 박남영(博川朴南英)개천현인식(价川玄仁植)은지난팔일에전부석방되얏다고한다

## "飮食도改良코 虐待도안켓다" 片倉製絲罷業解決

석간속보=십일일 아츰에 일백칠십오명의 직공이 일제히동맹파업을한 편창제사공장 직공파업사건은 서대문경찰서 길야(吉野)고등계주임으로부터 직공들을 달래고 또회사측에서도 一、음식은 종래보다 주의하여 개량하겟다 二、감독이 직공을 함부로따리거나 욕을하지안켓다 고하고 직공들의요구를 드려주게되엇슴으로 당일 오후세시부터 모다일을 하게되엿다한다

## 京城府議懇談會 關西風災救恤로

경성부에서는십일오후에관서(關西)지방 풍수해에대한 구휼금(救恤金)에대한 부회원 간담회를여결과 경성부 서 구휼금으로 대판(大阪)부에 오천원 경도(京都)시에 일천원 도합륙천원을 보내기로 일치가결하고 십일일오후두시에 림시부회를소집하야 예산안에 추가결정하얏다

다시 동회의에서는 그동안경성부의사무감사기관으로 두엇던 감사실(監査室)제도를 확립식여 감사계(監査係)를 따로두고 주사(主事)한사람 서긔(書記) 세사람과 고원(雇員)한사람을 두기로하고 그예산도추가결정하얏다

# 京醫專、淸津力戰不及 普專·平蹴各優勝

### 專門、一般蹴球決勝

朝鮮神宮競技 아式蹴球專門校決勝=普成專門對京城醫專戰은 十一日午后二時十分부터京城運動場에서 李仁奎氏 審判아래 開戰되여 普專軍好調를보이며 京醫專軍의猛烈한追及을許치안코 結局四對一로 普成專門이 優勝하엿다

【前半】 普專킥어프로開始하야 醫專 필前을 猶蹴케하드니 FB의善防으로 得點을이루지못하다가 廿五分에 李孝濟——韓尙鎬의 패스를LI嚴龍雲바더슛하야 첫골을엇고 一分이못되여 普專左隅蹴을 利하야 CF高湖寬의슛으로또一點을加하니 醫專軍奮然히逆襲하야數次의골슛을 試하엿스나得點치못하고 前半은2-0普專리-드

【後半】 開始五分에 醫專自由蹴을利하야 RH李承稷의슛보기조케 골인되여 一點을挽回하니 即時普專FW大擧突入하야 韓尙鎬의골슛을 醫專GK의失手로 一點을빼앗기니 3-1普專리-드、三十五分에 RI李敎淳의强蹴으로得點하야 스코어는 4-1로 버려지니 醫專軍死力을다하야 總攻擊에 나아갓스니 不滿을늦길뿐으로 뜻을이루지못하얏다

**普專 4 (2…0 2…1) 醫專 1**

【普專】 [illegible]
GRLRCLRRCLL
KFFHHHWIFIW
【醫專】 [illegible]

| 醫專 | 前 | 後 | 計 |
|---|---|---|---|
| 得點 | 0 | 1 | 1 |
| 門蹴 | 13 | 6 | 19 |
| 隅蹴 | 0 | 2 | 2 |
| 自由 | 7 | 2 | 9 |

| 普專 | 前 | 後 | 計 |
|---|---|---|---|
| 得點 | 2 | 2 | 4 |
| 門蹴 | 3 | 2 | 5 |
| 隅蹴 | 4 | 2 | 6 |
| 自由 | 2 | 2 | 4 |

◇一般部決勝=平壤蹴球團對淸津蹴球團戰은 當日午後四時十五分부터鄭文基氏審判아래 開戰되여偶然히然한機會에 關北、關西의兩覇者가처음으로對峙케되여實力未知數의兩軍은勝頭부터極度로緊張한가운데 淸津킥어프로開始되니 開戰十五秒에平壤軍LW李貞植의센터-패스를 [illegible] 失策으로一點을빼앗긴後 兩軍一進一退의激戰을演하드니 三十八分에RW李[illegible] 패스를 RI朴義鉉의妙蹴으로 平壤軍또一點을어드터2-0平壤리-드、後半에 드러가 平壤軍五分、二十分、二十四分에FW의퀸비네이숀奇妙히 大量得點하니 二十七分에 淸津LI金寅鐵의 패스를CF張蔚萬바더슛하야 貴重한一點을回復하엿슬뿐으로 三十一分에平壤또一點을加하야 結局六對一의大差로平壤軍凱歌를부르다

**平壤 6 (2…0 4…1) 淸津 1**

【平壤】 [illegible]
GRLRCLRRCLL
KFFHHHWIFIW
【淸津】 [illegible]

| 平壤 | 前 | 後 | 計 |
|---|---|---|---|
| 得點 | 2 | 4 | 6 |
| 門蹴 | 6 | 8 | 14 |
| 隅蹴 | 2 | 2 | 4 |
| 自由 | 5 | 1 | 6 |

| 淸津 | 前 | 後 | 計 |
|---|---|---|---|
| 得點 | 0 | 1 | 1 |
| 門蹴 | 8 | 9 | 17 |
| 隅蹴 | 1 | 1 | 2 |
| 自由 | 5 | 8 | 13 |

## 今日의運動

▲野球=成興硏究…遞信(午前九時)、京城醫專…京城高商(正午)、平壤…□學…京城師範(午後三時)
▲硬式庭球=一般複式決勝(午後一時)
(以上京城運動場)

## 第六回全朝鮮團體柔道大會

◇日時 十月十三日午後二時
◇場所 鐘路青年會體育館
◇申請 十月十二日까지中央基靑으로
主催 朝鮮中央基督敎靑年會
後援 朝鮮日報社


# 病魔는바로뒤에서!

가을을享樂하고잇는그때에

## 무서운痔疾은…

당신에게달녀듭니다!

# 痔疾의治療는只今!

痔疾에걸이기쉬운가을은 一方으로痔疾을第一고치기쉬운때요

肛門部가急히압푸다든지出血하든지부러오르든지하는것이只今第一만흔때나이것은서늘하게된것을잇고不注意한所以요痔疾氣를가진분은輕症이라도『小松痔退膏』를患部에발나治療하고病의惡性를막으시요本藥은

**鎭痛** 患部가부른때나回復한때는激痛이일어남으로本藥은患部組織內에浸透하야痛症의原因을除去하오
**止血** 出血을放置한 직貧血症을일으키오、本藥은出血의原因裂傷面을癒着식혀出血을막는것이오。
**收斂** 痔疾의惡化된原因充血鬱血을 組織的으로除去、腫을나게하고、出血激痛을막고症狀除去治癒

等의優秀한治病力을가진定評잇는痔疾藥입으로、效力에對하야信賴되고、또重한痔疾이라도本藥으로安心말고治療하면빨이곳되오。

## 小松痔退膏의效力과用法

小松痔退膏는用法이바르면바를사록더욱그效果를發揮하오 只今正當한用法을各痔疾에對하야말하겟소。

**痔核 숫치질** 痛症과갓치疲勞하야乃終에는肉狀의突起가肛門外까지나와수떡만큼부어오르오。압흔場所에依하야內痔核外痔核이라말하오。外痔核에는小松痔退膏를貼付、內痔核에는小松痔退座藥을挿入하야早期에充分히治療하면短期間에싹낫소。

**痒痔 가려운치** 肛門의周圍가못견될만큼、가려움으로글그면더욱더욱가려와서病狀은惡化하오。글거서出血한즉 그傷處로菌이들어가서고름나는難病의痔瘻도되는일도잇소。一日에몃번이라도小松痔退膏를발으면痛症은낫소。

**裂痔 찌여진치** 肛門의周圍에갑히찌여진傷處가되야그痛症은痔疾中第一이라하오。便秘로症狀은惡化함으로小松痔退膏로患部에治療한즉한가지로姉妹藥小松痔快丸을內服하야快한排便을하고痔毒을排泄하시오。

**痔出血 피나는치** 부러오르는肛門部가排便에찌여지여서出血한것으로放置한즉貧血症이되오。小松痔退膏를발으고姉妹藥小松痔退座藥을挿入하야充分히治療하는同時에小松痔快丸을먹고排便을식혀惡化를防止하오。

**肛門糜爛 헤여진치** 肛門部가부러올나서늘氣分이납부粘液과膿汁의流出症狀이乃終에찌르는듯한홈집이되오。放置한즉痔瘻에變化나는일도잇슴으로小松痔退膏를每日回數업시갈아서발으십시요。

**脫肛 빠진치** 숫치가甚하게되면肛門部가반지갓치부러올나서排便할때마다脫出하야들어나지안코죽을괴롭을當하얏소。一層惡化한즉기침을하야도身體를움지기만해도脫出하오。脫出部에小松痔退膏를발나서살그머니너허小松痔快丸으로排便을하게하오。

**痔瘻 구멍치** 肛門部에化膿하야구멍이나고血膿이흘너나오는第一難治는結核性이요。小松痔退膏를化膿식힌곳과부는個所에발르는肛門괴구멍에는姉妹藥의小松痔退座藥을挿入하야每日幾回라도排便케하야放心말고治療하면부름도血膿도漸漸빠지오。

小松痔退座藥(挿入藥) 肛門內에挿入하야內部를治療하오。
小松痔快丸(內服藥) 軟便、整便、痔毒排泄
藥價 [illegible]

新刊 痔疾의手引 無代贈呈
痔疾을빨이낫숨에는原因과症狀및種類를充分히알고、治療法을選擇하는것이第一必要하니그런治療法을說明한것으로痔疾治療의手引이되는本書를必要한方에게無代贈呈

全國藥店·百貨店藥品部에서販賣 萬一品切時는下記本舖에注文乞
小松痔退膏本舖
玉置合名會社
東京市日本橋區本町一丁目 振替口座東京七二番

# 보양[illegible] 젊어지는약은

## 가이자가 제일이오

효력 최극상최득등 동서양 각국에서 제일 좃타는정분만으로 되엿담니다

사람이 제일 몸이 건강하여야하고 십흔 일을하는대 근래는 든든한 사람이 적고약한분이 만어진다 신경쇠약이니 양기부족이니원기가 부족하야 마음대로일을 못하게된다。그리고 인생의 제일향락을 마음대로 못한다。이것은 문명이발달됨에 따라생존경쟁이 심하여짐으로 뇌를만이쓰게되고 애를쓰고 번민이만어 지고함으로 자연히원기가쇠약하여 빨리늙게된다。 따라 양기도업고 최후에는 신경쇠약이니 폐병이니하고 오래못살고 세상을 버리게된다。 사람은보통백살까지는 수명이잇으나 백살까지몸이 든든하고 원기가왕성하여야 사회에서하고십흔 일을할것이며 인생의 향락도 영구히잇을것이다。 그런고로 다

이감사장이 가이자의 특효를 증명합니다

년 연구한결과 먹는약으로 보음보양하며 노인도 원기와 양기가 왕성하야 청년과가치 될수잇는 죽불노초라 할수잇는것을발견하엿다。 지금 보통잇는 생식기약이니 호르몬약이니 하는것은 일시적으로 생식기만 흥분식혀 양기와정력만업새고 그후에는 심히 약하야지고 마는대 이가이자는 원동력인 원기를왕성하게하는 동시에 보양보음을하 야생식기를 자연히 흥분식히는 작용이잇으므로 원기와양기는 점점왕성하여질뿐이요 쇠약하여지지는안는다 림질과매독을 알엇던지 과색과로하고 또선천후천적으로 몸이약하야 양기부족하고 원기업고 신경쇠약증이 잇는분은 속히가이자를 쓰시오 양기부족、원기부족、음위속히된는분 불감증 쾌감업는분 신경쇠약 빈혈증

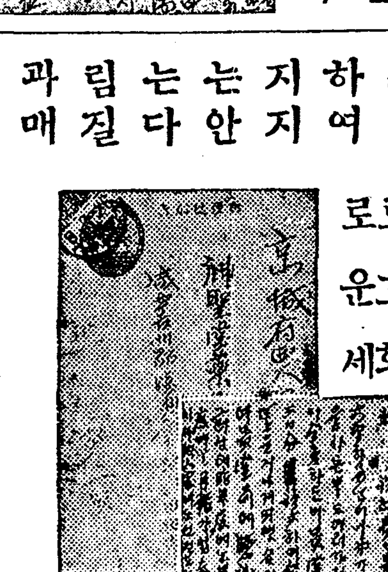

가이자로 호화로운 세상을 지낸답니다

【약가】 중증엔십원경증엔오원 송료는 대금인환은사십오전 선금은 십오전약은환약이오。 열흘동안만먹음니다

(약은 경성신성당으로 주문하시요)

# 림질[illegible]하감증엔

## 구로벨이 제일이요

효력 최극상최득등 세계적 신발명한 독일약 해루미도ー루가 만히 드럿습니다 또 다른분량도 훨신만탐니다

◇남녀만성림질、 부인적백대하증、남녀냉병、오좀소대、월경고르지못대며、하혈(下血)등으로 별치료를하여보고 별별약을써도 무효하야 돈만허비하고 근치안되여 고통하는분은이것저것 주저할것 업시안심하고 제일먼저대신발명하신 KUROBER(구로벨)을 쓰오 구로벨을복용하고

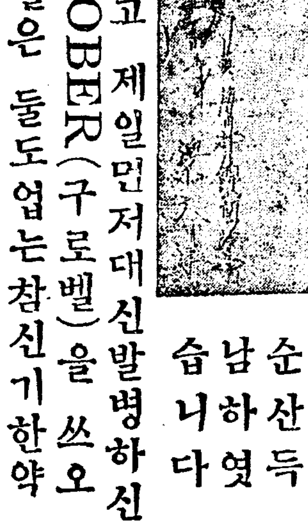

순산득남하엿습니다

구로벨은 둘도업는참신기한약이라를림업시대효를본다 이러한자신(自信)을어든결과 환자의안심과신용을 엇기위하야장담하오니 안심하고쓰시오구로벨의특장

一、여러해된 고질특히 재발한 만성림질과대하증은 물론오래된 매독성으로된 방광염、고환염(산증)섭호선염、자궁내막염란소염、나팔관염、뇨도협착등에 대효가 잇고

二、이약은 다른약갓치 지리하게 오래안먹고 만급성 간에 오래된 고질만성 제중이라도 일주일이상 먹을 필요가 업고

三、림질약치고 위장이 안상하는 약이업는대 구로벨만은 조금도 안상하고 다른 부작용이조곰도 업슴으로 위장이 약한분이 만히먹어도 트림하나 안난다는 말은 대효본 여러분의 찬송하는 점이오 그런데 이약이 속효가나고 다른약으로 잘 안되는것은 다른약은 오래먹게 되여 그동안조섭이 곤난한소치다

【약가】 완고 악성용九원 만성기타제중에五원 대하증냉병기타 부인용에 五원부인 오좀소대나급성에 三원 지방송료 선금무료대금인환은三十錢(오원이나삼원이나다일주일분)

(약은 경성신성당으로 주문하시요)

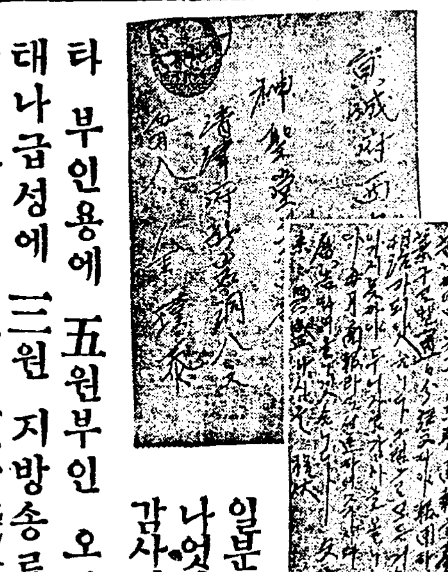

십이년된 림질이구로벨일주일분으로 나엇다는 감사장

# 매독엔

## 푸로다ー가 제일

효력 최극상 최득등 륙백륙호 이상의특효가난답니다

매독은 선천 후천 두가지로 선조의유전 또는 전염으로 발생하야 대개는사루바루상 즉륙백륙호 주사를 십여대 마저야겨우 일시적으로 눌너지지만 완치가 안되고 여러번 재발함으로 이세상에서 매독이 업서지지 안함을 보드라도 륙백륙호가지고는 불완전한것이 증명된다 그런대 불완전한점을 업새기 위하야 수십년 고심연구한결과 주사가 아니오 먹는약으로 일주일에 완전히 특효를보고 결코 재발 안되는 매독약 푸로다ー PROTER를 발명하엿다 여러가지로 치료하여도 아니나어 고통하는분은 곳시험하여 보시요 안심하시고 염녀 마시고 쓰시요 장담 보증합니다。

이러분은 쓰시요。남녀의 국부가 허럿스며 가려운대 눈이 히미하고 팔다리가 쑤시고 목이 쟁기고 머리가 빠지며 여기저기 종기가 터지는데 또 창병、감창、코허는데 등에 신효합니다。

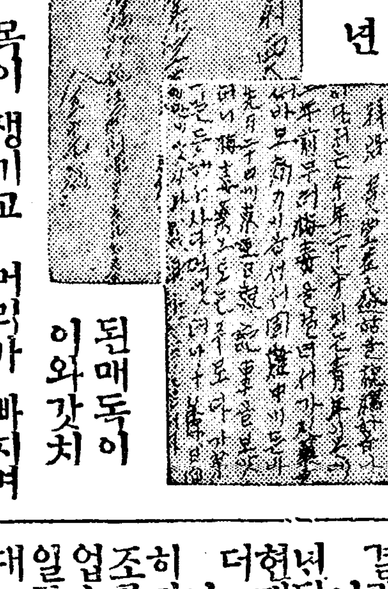

십여일에 이년된매독이 이와갓치

【약가】 완고용(頑固用)엔칠원、중증용(重症用)엔오원、경증(輕症)엔 삼원송료、선금이면 십오전、대금인환이면 사십전(약은환약이오。)

『매독』이라는것은무엇인가

조선구식 말로하면 당창 또는 창병이라고하여 옛날부터코가 떠러지고 남자는○이빠진다고하는 병이다 그러면이병은 대관절 왜 걸리느냐하면 매독균(梅毒菌)이라는것이 잇서서 대개 남녀간에 동품할때에 그일방이 균을 가지고잇스면、그균이 전염하는것이며 또부모나 선조의 매독이잇서서 그것을 유전(遺傳)으밧는수도만타 남녀간의 불결한동품이 업섯는데 자연히 생기는것은선조의유전을밧은것이다 이매독은 균을가지고 잇서도발(發作)하지안하는 수도만타。그런고로 오륙대(五六代)까지도 그작림일이 절대로업섯고 자기도 매독의 걸닐만한 원인이 조곰도업섯는데 발생하는것은 결국은 오륙대전의 선조에 잇섯지만는 그후에 자손에게서 발작하는것이다 그런데 지금은 유전보다는 전염하는것이 만타 젊은 청춘남녀에게는 대개매독균이 만타 그런고로 자연히 피차간에 전염되기가 쉽다 그리하야 이매독에 한번걸리면 대개六〇六호라는 주사(注射)를 십여대나마즈면 일시적으로눌너균을 잡복식히는 작용을 하기는하나 근본적으로 치료가 안되고 곳재발하며 사시환절기(四時換節期)가되면 반다시 재발하여 더성하게된다。

그럼으로 六〇六號로는 도저히 절대로근치안되는것이 증명(證明)되엿다 륙백륙호는 한대에 사오원하니 십여대면 사십오원이든다 그외에는 적당한약이업섯고 조선에는대개 수은(水銀)을피다가죽는 사람이만타 안죽어도 고생을만다

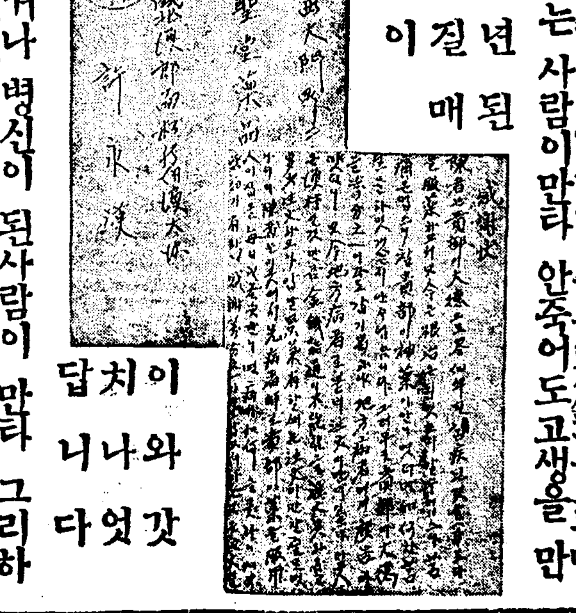

삼년된 고질매독이 이와갓치 나엇답니다

히하거나 병신이 된사람이 만타 그리하야 지금까지 매독이 완전히 근본적으로 낫는 신효한약이 업슴으로 대단히 유감으로 생각하야 오십여년을 고심연구한결과 푸로다ー라는 약을 발견하엿다! 이 푸로다ー는 일주일만 먹으면 수십년된 여하한 매독이라도 특효를 본다、 현재 수만을 시험하여본결과 호평을어더 세상에 발표하게되엿다。

이약은 주사와 반대로 병독을 잡복식히지안코 전부밧그로 모라내며 먹어도 조곰도 구감이 나지안코 다른 부작용도 업스며 위장도 조곰도 안상한다 주사는 일주일에 한번식 십여대나 마저야하는대 그동안 고통이 심하지마는 이푸로다ー는 먹는약이니 조곰도 그런염녀가 업다 더욱 주사는 잘못하면 살이써는 위험도잇다。

이약은 매독뿐 아니라 매독균으로 인하야 생기는 무스창병이든지 다ー 낫는다 즉 감창、하감창、매독、창독、선천매독、후천매독、뇌매독、변독、매독성루마치ー스、후감성매독등이 다ー 된다! 또 뇌매독(腦梅毒)이 되면 죽는다 코가 떠러지고 ○이 빠지기전에 속히 쓰시오。

만일 무슨약이든지 이삼일쓰시와 특이성 체질(特異性體質) 노병에안맛거나 광고와 틀니는점이 잇거나 마음에 안맛거나 현저한특효가 업거든 약을곳보내시오 청구하시는대로 하여드리겟습니다

서늘한가을바람이 산들거리는 이때 우리의건강을최촉하는 복약시기가왓습니다

京城西大門電車停留場側 五

(제일큰서양돌집)

# 神崎神聖堂藥品直輸入株式會社

그전신성당약품부

電話光化門三三四番 • 振替京城四九五〇番

本社市內代理店

京城南大門通 株式會社 新井藥房

京城本町四丁目 木村藥房

京城本町二丁目 株式會社 北島藥房

京城南大門通一丁目(東一銀行前) 富士屋藥房

京城鍾路三丁目(宗廟前) 第一藥房

京城仁寺洞(府立圖書館前) 富仁堂藥房

京城西大門外阿峴里 春山藥房

特約店

京釜線永登浦驛前 清一堂藥房

# 故鄕山川등지고 滿洲集團移住民

## 來二十日로爲先一部出發

### 慶南災民의이殺風景

【釜山】 경남재지농민중에서 만주에 집단이주할 농가는발서 경남도당국에서 선발 전형을마첫다함은 긔보한바와 갓거니와 수해리재민 이백호 일천명은오는이십일 일제히 출발하리라는데 서선지방으로 이주할사백호 이천명도 십월말경부터 명춘삼월까지이주를전부마칠예정이라고한다。

## 城津農組事件 金東春死亡

### 保釋歸路中에서

【城津】 성진농조사건으로제일차송국된 팔십삼명은 소화륙년구월부터 검거되여 경찰서류치장과 청진형무소에서 미결로 만삼개년을 고생하는중 혹은옥중에서 혹은보석중에 사망된자 십륙명에달하엿는바 지난 구월이십륙일에는 성진군학상면옥천동미동김하용(城津郡鶴上面玉泉洞末洞金夏鎔)씨의독자동춘(東春)(二三)군이 또옥중에서 일년전부터 병으로고생하다가 보석중에잇다가 이십삼세의 청춘을일기로 고만한많흔 세상을바리고마럿다는데 그는 간도대성중학교를 졸업한후 성진농조간부로 활약하엿다고한다

通)으로쫏놉결정치못하야 저간삼개년을두고 분규중이든바 지난십일에비로소해결의서광을보게되엿다한다해결의요시점은종래에륙간팔간량설이대립되엿든것인데 금번에여변도지 소유관계자와가티삼십여명유지가유재무삼에집합하야 유창리광근(柳昌根)씨에게 절경협을일임하기로된것이라는데공사의착수는아마명춘에되리라한다

## 赤色教員公判 被告病篤으로延期

### 오는廿三日開廷키로

【大邱】 부산적색교원사건의 분파인 정주영(鄭鑄永)(二三) 박승호(朴勝浩)(二三)의복심공판은 오는십삼일로 긔일을 정하얏든바피고정주영(鄭鑄永)이기신병으로바금 대구도립의원 격리병실(大邱道立醫院隔離病室)에입원치료중 병세가위중하야 다시 이십삼일로 연긔하얏다는데 그의병세는 점점더하야 갈뿐으로 동일에도 출정하기가 어려울것 갓다한다

## 委員派遣과 社員教養實施

### 大田衡平社總會에서

【大田】 지난팔일오후구시부터 형평사대전지부 사무소에서 서긔장김동석(金東錫)군사회로 림시총회를 개최하엿는데 순서에의하야 림시의장을 선거한결과 림시의장으로 김동석군이 피임되여 일사천리로 토의안전부를 원만토의하고동십일시에 무사페회하엿는데 토의사항은 아래와갓다한다

一、支部長辭任願受理의件 前支部長李達俊氏가 其間辭任願을 提出中이던바이를受理하고吉利同君이 새로被選되다

二、社員敎養問題의件 社員子女로서 文盲者를全部모이여서 十月十日부터支部事務所에서 一日二回式(晝夜)로講習會를開催할事

三、中央擴大委員會에委員派遣의件 今番溫陽溫泉에서開催하는衡平社中央擴大委員會에 本支部로부터 徐泳錫 吉弘弼二人을派遣할事

## 李恒發氏出獄

【光州】 원신간회(新幹會)중앙위원리항발(李恒發)씨는재작년겨울에라주적색로동조합사건으로경찰에검거되여이년이월에광주지방법원에서이년역을밧고그동안 광주형무소에서 복역중이든바 사개월감형을밧고 지난팔일에출감하엿다고한다

## 全朝鮮衡平社 中央擴大委員會

### 十日부터溫陽溫泉에서

【大田】 십일부터온양온천형평사지부에서 전조선 형평사중앙확대위원회를 개최 한다는데 각지방에서 발서부터 각위원이 속속회합하야 전번 보지못하던 성황을예긔한다고한다

## 西倉公普校 十五週年記念

【靈岩】 령암서창공립보통학교에서는 지난팔일 오전십시부터 동교창립십오주년 긔념식을 다수학부형참석리에 성대히거행하엿다는바 당일을 더욱유의하게·긔렴하기위하야 대운동회를 개최하여 성황리에종료되엿다한다

## 井邊에서놀든 五歲兒溺死

【仁川】 부천군(富川郡)소래면(蘇萊面)은행리(銀杏里)륙십칠번지 리우영(李雨榮)의 장남유갑(柔甲)(五)은 자긔집압우물근처에서놀다가 어데인지도모르고 기여들어가 죽고마럿다는데 철모르는어린아해를 가진일반부모는 특히주의할일이라 한다

## 南原市區 道路問題解決

【南原】 남원시구 개정(南原市區改正)에 잇서 금좌룡(金座

## "河豚"국"끄려먹고 全家族이中毒

### 四名中老人一名死亡

【釜山】 부내보수정(寶水町)일정목일번지 홍의석(洪義錫)(二三)은 구일저녁 시장에서복어를사다 국을끄려먹엇든바 일가족사인이 모다복어중독으로 복통을이르켜 인사불성의 상태에 이르럿다는데 즉시 동인(同仁)의원에 수용하야 응급치료를가하엿스나 그의부친 홍승로(洪承魯)(五二)는 십일오전한시에사망하고 그의처와 장녀는 생명이 위독하야 회생할히망이업다고한다

## 咸南의主要農作 被害四百餘萬圓

### 燕麥이尤甚、四割八分減收

### 旱魃長霖의連疊災害로

【咸興】 함남도농작물은춘경긔와 파종긔에 근월여에급한한발로인하여 발아가 불량하엿스며 또한류월초순부터 이개월여의 장림으로인하여 관수병(冠秀病) 등의 피해가 막심하여연맥가튼것은 팔할이상의 감수를 보리라는데 이제구월말까지 농무과에서조사한즉 극히피해가 현저한작물에대한통계를보면총액사백만원이상이된다고하며작물별로보면다음과갓다한다

△燕麥
本年作付反別 八五六、二二七反 平年作反當收量 八四八合
減收步合 ○、四八 減收豫想量 一三六、三〇石 被害金額 一、三九三、二〇〇圓

△馬鈴薯
本年度作付反 四六、九二〇反 平年作反當收量 一、五〇〇合
減收步合 ○、三三 減收見込量 一九、三一四石 被害金額 一、五五四、三四五圓

△粟
本年度作付反 七七、六反七五 平年作反當收量 六二一合
減收步合 ○、三五 本年度減收見込量 一二九、七三六石 被害金額 一、〇七六、六三三圓
被害金額總計 四、〇〇五、一五九圓

## 假記者送局

【裡里】 리리경찰서에서는 송긔홍(宋基洪)(四一)이란사람을 인치하야 취조를다치고 송국하엿다는데 그내용은 전긔송긔홍은 본적을김제군청하면 동지산리(金堤郡青蝦面東之山里) 현주소를충남서천군한산면성외리(舒川郡韓山面城外里)에두고 륙월중순부터 조선경찰신문사충남지사긔자라하고 각방면으로다니면서 십오주년 축하광고모집과 국경경관 위문금품을 모집한다고금품을 사취하다가 그와가티 송국되엿다고한다

## 平壤府에서도 地主懇談會開催

### 오는十六、七兩日間

【平壤】 농지령실시를압두고 평안남도에서는 전번에 지주간담회를 소집한일도 잇섯거니와 시월이십일부터 전국일제히실시되는 농지령의철저를 지키기위하여 평양부에서도 지주간담회를소집코저 부내에 거주하는지주 삼십일명과 기타각지에산재한 백팔명에게 각기안내장을발하엿다는데 십륙 십칠량일경에개최키로되엿다한다

## 各校秋期運動會

▲靈岩德津公普校—十月十四日
▲靈巖公普校—十月十七日
▲井邑公普校—十四日
▲通川郡松田公普校—二十日

## 定州 定州市民大運動會

▲時日 十月十七日
▲場所 鐵道크라운드
◇主催 定州體育會
◇後援 定州記者團

## 春陽 覺華寺觀楓會員募集

△出發時日 陰九月九日午前九時!
△會費 一圓(自動車賃及食費)
◇主催 春陽青年團
◇後援 朝鮮日報社春陽分局

## 平壤 全平壤籠球聯盟戰

▲時日 十月十六日부터
▲場所 崇實體育館
◇主催 崇專YMCA體育部
◇後援 朝鮮日報社平壤支局

## 姙娠八個月에 三胎를分娩

### 安義에서생긴珍奇事

【安義】 경북의성군안계시장에거주하는 박룡래의처 서금임(徐錦任)(二五)은 임신팔개월 만인 지난팔일새벽에 의외에도녀자삼태를 생산하엿는데 일명은당일오전중에사망하엿스나 남은이명과 산모는매우 건강하다고한다

## 寶城協議會事件 最高一年半言渡

### 八日長興支廳에서

【光州】 군청등사판을리용하야 비출판물을 간행하고또야화음지도하야 농촌청화를 획책튼세칭 보성협의회 (寶城協議會)사건은지난류월중에 경찰에탈로되여 일시림병주 (林秉周)등삼십여명이 동서에 검거되여 이삼개월을두고 취조를 밧다가지난팔월 이십일에 치안유지법급 출판법위반으로 전긔림병주등칠명이 광주지방법원 장흥(長興)지청 검사분국에 송치되엿다함은 당시본보에 보도한바잇거니와 동이십구일에 김창호(金昌浩)등 삼명은 긔소유예로 림병주등사명만이 공판에회부되여 이래심리중이든바 지난팔일에 동법원에서 공판을열고 대장(大場)검사로부터준엄한론고가잇슨후 각각다음과가튼 구형을언도하얏다고한다

寶城面寶城里 林秉周 二年半
同 中山里 安秉石 一年半
同 寶城里 金鳳洙 一年
漂洞面玉馬里 孫英彩 一年

## 死因모를 製絲女工自殺

【光州】 지난구일오후칠시경 광주읍천정(泉町)전남도시제사공장(全南道是製絲工場)긔숙사에서 현광(玄光)조정금(趙正今)이라는 향년이십세 된녀직공이 양재물을마시고 약 한시간동안 신음하다가 필경절명되여 바렷다는데 유서도남겨 놋치안엇스므로 원인을 알수업스나 전긔조는 소화륙년구월부터 동공장에들어와 삼년이넘도록녀직공 생활을 계속하엿스나 아무희망이 업는것을 비관하고 그와가티 음독자살한것이나 안인가한다

◇訂正 艶魔의前回數一〇三은「一〇四」의誤植이오、小說目「실족」(失足)「6」은 염마(艶魔)「6」의誤植이압기 訂正함

## 昨年一年中에 平壤府民食肉量

### "도야지"는全國의首位 "소"는第二位를占領

【平壤】 평양부의인구증가함을따라 도살되는소(牛)도야지는 현저히증가하여 작년중에는 도야지 일만일천이백칠십륙두 소팔천오백팔십삼두 합계일만구천칠백륙두를 도살하엿는데 도야지는 전국십사부중에서 제일위, 소는제이위를점령하엿다 평양부에서는 부민의 보건위생과 유우(乳牛)의 보호를위하여 엄밀한 검사를시행하여 축산장려상 불가하다고 인정되는소와도야지는 도살과판매를 금지하고 잇는터이나 린접지 주재소에서 이것을 시행치안키때문에 위생상위협과 축산장려에 대하여적지안흔 폐해와위협이잇서 린접지경찰서 군농국과 의견을교환하여 철저를 긔약하기로되엿다한다

## 弟子誘拐逃走는 聖歌教師送局

【平壤】 목사님의아들로제자를만주에 팔어먹으려다가 붓잡힌음악교사인 평양부내류정(柳町)에사는현준(玄俊)(二六)은금년여름부터 부내신양리 교회에서소녀회원(少女會員)에게성가(聖歌)를 교수하고잇섯든바 소녀회원인평양부내신리(新里)김룡려(金龍麗)(一四)리금선 (李金仙)(一五)의두명을유의하여만주신경에가서 팔어버리고저 계획을세우고 감언으로 속이여김룡려의아부지의돈 이십원을 도적해가지고 지난달십일일 서평양역에서 긔차를타고 만주국에향하든도중 선천역부근에서 이동경관에게 검거되여 평양지방법원검사국에 송국되여 산본(杉本)검사에게 취조를 밧든중팔일제국외이송유괴죄 (帝國外移送誘拐罪)로긔소되여공판에회부되엿다한다

## 探偵小說 艶魔 (105)

徐東山 作 / 金奎澤 畫

염마(艶魔)(7)

광옥이가 강화서 그남편의 토지문권을 금고속으로부터끄낼때에 그토지문권보담도 더 긴절하게 보관한듯한 비밀문서를 그는 무엇인지는 모르나 상당한 조건이 부른것이라고 생각하고 가치 가지고 나왓든것이다。

그리하여 상해로 온뒤에 대설과 밤이면 각금 그들을 끄내노코 암호를 풀어보려 애썻스나 아직 풀지못한 터이엇섯다。

이날밤도 두남녀는 침실로 들어가기전에 그 암호문서를 내어노코 탁자양편에 마조안저 고개를 까웃거리며 이약이를하든터인데 그때에 또어가 소리업시 열리며 들어선것이 리재여이엇섯다。

재석은 그들의 처소를 염탐하여가지고밤 고요한틈을타서 그들이 침실에 들어잇스리라고

생각하고 드러온것인데 아직 자지아니하고 잇는것을보자 그는 낭패하엿다。

생각지 아니한 인기척에 고개를 들다가 재석이와 위선 시선이 마조친것이 대설이다

그의 놀냄은 여간아니엇섯다 얼골이 대번에 백지ㅅ장가티하얏케 되고 암호문서를 쥐인손은 와들와들 떨리엇다。

광옥이도 웬일인가 하고도라보다가 재석을 발견하엿다。

재아모리 광옥이라도 처음은놀나지 아니할수가업섯다。

그리는사이에 재석은 먼저 대설이에게로 달려들며 암호문서를 와락 채트덧다

원수는 인제 차저노왓고 더구나 암호로 크게소용이될암호문서가 눈에띄엇스니 그것부터 빼아서놋차는것이다

대설은 빼앗기지 아니하려고손을 움츠렷스나 그때에 암호문서의 뒤끗흔 재석이의손에잡힌때인지라 중간이 박ㅡ찌저지고마럿다。

그러나 이마당에서는 암호문서가 큰문제가 아니다 혹시 재석은 그 가치를 아는때문에 중대시할지모르나 대설이쯤은 원수를 갈브 [illegible] 어떠케해서든 [illegible] 것 보담도 [illegible] 그돈 [illegible] 운채 [illegible] 그때 [illegible] 가 시 [illegible] 다。

피하여가든 대설은 방구석에서 못젓헛다。

재석의 내리질르는 비수를 피하고는 두사람은 그대로 어울어저 방바닥에서 엎치락뒤치락 굴넛다。

한편 광옥은 처음 몃초동안을내어 어찌할줄 몰낫스나 그는 바로 정신을 수습하엿다。

싸홈을 보니 대설에게 불리한듯하엿다 아직 버틔고서로한사코 싸우나 누구에게서 흘넛는지 피가 옷이며 방바닥에 시뻘것케 번지엇다。

싸홈에 대설이가 진다는것은광옥이의 생명이 경각에달린것을 의미하는것이다

그는 나는듯이 침실로 달녀드러가 피스톨을 쥐고나왓다

『싸홈 그만두고 이러서라』

날카라운소리로 광옥은 외첫다 그의손에 쥐여진 총부리는 재석의 머리를 겨누엇다

두사람은 이러섯다 광옥이의총견양은 여전히 재석의 웨리는 겨누고잇다。

『이년!』

하고 눈에 살기를 가득담은 재석은 꾸지젓다 수만마듸로 하고십흔말이 가삼에 꽉찻스나그박게는 터 나오지 아니한것이다。

『흥! 이년?』

광옥은 한번 싸ㅡ늘하게 코우슴을첫다。

『대 생명은 아무튼 지금내 수중에잇소 웬만하면 쏘아 죽일것이로되 그건 인정상 그만두는것이니 도라가오 그리치만 다시 추군추군하게 내뒤를 쫏다가는 용서아니하오』

광옥은 어름ㅅ장가티 차게 마리 검사가 논고를 하듯이 야물치게 뒤를눌럿나。

재석은 이를 보드득 갈엇다 그의 눈에서는 금시에 불이 뛰어나올뜻하엿다。

재석은 천천히 또어를 향하야 거러갓다

그는 또어압헤서 도라섯다 그때에 그는 벼로소 자기의 외인편 손가락하나가 업슴을 발견하엿다 다시한번 바서저라하고 이를 부드득 갈엇다

『내가 오늘밤에 피스톨을준비아니하고 온것은 천추의 [illegible]이다 [illegible] 날은오 [illegible] 아니다……그러나 두고보자』

[illegible]케 말을 남기고

## 地方人事

▲金明稷氏(光成堂藥局)開業人事次本社鎭南浦支局來訪
▲金潤鼎氏(海星學校教員)新任人事次本社鎭南浦支局來訪
▲安商燁氏(本社鎭南浦支局長)局務를帶하고滯京中이든바十一日夜車退京
▲申恒均氏(本社瑞山支局長)三南水災活寫其他活寫의映寫公開事務를畢하고지난十日入京하얏다가十一日退京歸局
▲松本清高氏(元山分掌局會計課長)新任人事次本社元山支局來訪
▲橋本又男氏(安州郵便局長)新任人事次九日本社安州支局來訪

朝鮮日報京城販賣所 電光二四九番

每食後數分間씹으시면놀날만큼消化促進에有利합니다

는保健上가장重要한것입니다이가强健치안흐면食物이充分히咀嚼이안되고、消化不良에걸려不健康하게됩니다、强健한이를맨들기에는幼少時부터筋肉을튼튼히하야두는것이必要한바그에는チウインガム을씹는것이最良의方法이라고世界各國齒科醫師가推奬합니다따라서 リグレー의純正チウインガム을씹지안으면안됩니다其効果的結果는多岐多樣으로期待에絕對背馳되지안습니다

チウインガム을사실때는純粹眞正한リグレー製チウインガム이라指名하십시요、リグレー製チウインガム에는不純物이絕對混合되지안엇슴으로이나健康을害함은決코업습니다

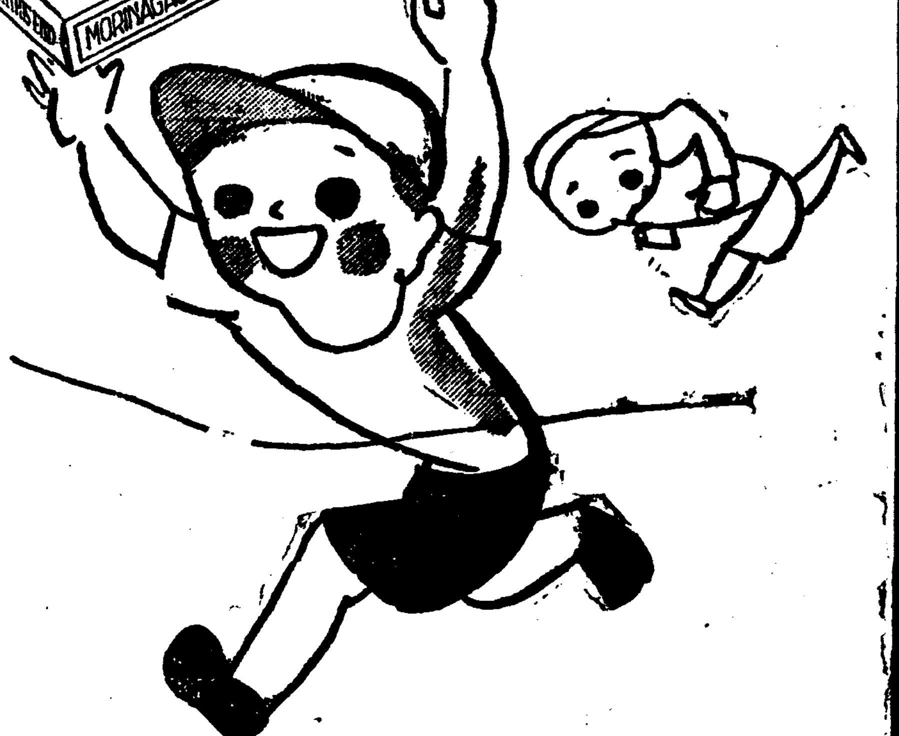


森永ミルクキヤラメル

개라멜 먹는애는 언제나一等!

개래멜의 맛잇는養分이元氣를맨드러주는所以요!

五錢・十錢

森永製菓株式會社

K—26

浪花館 明治町一 電本二〇五

十月十日封切 一週年興行連日滿員御禮興行 階上階下共五十錢均一 激讚!!手拍喝采にボレロ堂々二週に入る

一、短篇ニュース
二、パラマウント特作日本版 監督 セシルBデミル 主演 クローデットコルベール
△恐怖の四人
遙か南方の蠻地にペスト船から脫出して辿り附いた四人の經靑人かあつだ蠻地の大きな心は都會の道德を強要しなかつた文明人が原始林に歸たら?巨匠デミルに依つて描き出された現はな自然と本能の姿
3、ステジ、ショオ 1、ワルツ 2、タンゴ 3、ボレロ
4漫畫不思議の國のベティ
5、パラマウント超特作日本版 監督 ウエズリ、ラッグルス 主演 ジョージラフト
△ボレロ

中央館 永樂町 電本二三〇

十月十一日부터特別大公開 犧牲的……料金 階上二十錢 大衆 階下十錢均一
獨逸玉비스會社特作全發聲映畫 監督 리히알드오스왈드氏
伯爵令孃 全九卷
妖艷도로테아우익크孃主演 助演 후벨드마리슈ー카氏
아가사香薰이그윽이움즉이는情熱의나라!詩의나라항가리아의봄!!伯爵令孃의봄나지노래와갓티豪華絢爛의幕은열이려한나
유社獨特全發聲連續大冒險篇
猛獸王國 全二十四卷中六卷上映
快漢 롬대이라ー氏主演
第七篇……生死의岐路
第八篇……陷井
第九篇……怒號하는密林
大都映畫社大作空前의冒險篇
榮冠は躍る 全七卷
鳥人 津秀人氏飛躍
助演 琴路美津子孃
阪東妻三郎一人三役 鈴木澄子一人二役 兒島三郎、岡田喜久也、堀川浪之助共演
牢獄の花嫁大會 堂々二十卷
新興キネマ 阪妻プロ 合同超弩級時代劇
原作 吉川英治 雜誌キング所載
監督 沖博文
青年よ起て 全八卷
昭和維新の先驅者 松岡洋右先生 警世の大獅子吼
企畫 前國際聯盟帝國首席全權 JO太秦企畫部
錄音 松井晴繼
撮影 河崎喜久三 町井春美
監督 根津新
統制 池永浩久
總指揮 淺岡信夫
JO太秦發聲映畫社超弩級作
昭和日本のトーキー覇業なる!!
大衆料金 階下均一
嘗る十日特別大公開

優美館 貫鐵洞 電光三九五

讀者利用欄

賣家 鍾路五丁目一五二瓦家 十六間半總坪數四十六坪(市區改正確定)으로將來有望 有願買者는저하오니希望하시는人士는同番地로至急來臨하시옵

求職 時計修繕師로多年從事한男子인데今年二十二歲의靑年 一萬一探用하실時計舖는本報廣告部로照會를願합